تأثیر آفت‌کش دیازینون بر اووژنز و ساختار تخمدان موش‌های نژاد Balb/C

هما محسنی کوچصفهانی، کاظم پریور، یاسر تهمتنی:
دانشگاه تربیت معلم تهران

چکیده

برای بررسی تأثیر دیازینون **EC**[1] ۶۰% به عنوان حشره‌کشی از خانوادهٔ اورگانوفسفره‌ها بر اووژنز و ساختار تخمدان موش‌های بالغ نژاد **Balb/C**، ابتدا **LD50** استاندارد به میزان **mg/kg B.W** ۶۸ با تزریق درون صفاقی تعیین شد. از روغن زیتون به عنوان حلال استفاده شد. سپس دوز زیر حد کشندگی (**mg/kg B.W** ۴۰)، به مدت یك هفته روزی یك بار به صورت درون صفاقی (**IP**) تزریق شد. پس از تشریح حیوانات، خون‌گیری از آن‌ها انجام و وزن تخمدان‌ها اندازه‌گیری شد و سپس تخمدان‌ها از لحاظ میکروسکوپی و ماکروسکوپی بررسی شدند. مقاطع سریال ۵ میکرومتری از تخمدان‌ها تهیه شد و با روش هماتوکسیلین- ائوزین، رنگ‌آمیزی و استفاده شد. پس از بررسی مقاطع و نیز سنجش هورمونی و به‌دست آمدن داده‌ها، از لحاظ آماری تجزیه و تحلیل نموده و نشان داده شد که در گروه‌های تجربی تغییر معنی‌داری در وزن تخمدان و سطح **FSH** و **LH** سرم خون در مقایسه با گروه‌های کنترل صورت نگرفته است. اما در مورد تعداد فولیکول‌های بدوی، اولیه و در حال رشد، جسم زرد و سلول‌های آن و همین‌چنین قطر فولیکول‌های گراآف، اووسیت‌ها و هسته‌های آن‌ها، لایه تک و لایه گرانولوزا و همچنین قطر جسم زرد و سطح استروژن و پروژسترون سرم خون کاهش معنی‌دار و در مورد تعداد فولیکول‌های گراآف و آترتیک و نیز قطر تخمدان، افزایش معنی‌دار مشاهده شد. از همین روی، با توجه به مشاهدات مذکور می‌توان نتیجه گرفت که تیمار دیازینون به مدت ۷ روز، می‌تواند بر بافت تخمدان و در نتیجه فرایند اووژنز در موش تأثیرگذار باشد.

مقدمه

دیازینون ترکیبی آفت‌کش از خانواده اورگانوفسفره‌ها با نام شیمیایی آیوپاك «O، O- دی‌اتیل O-۲-ایزوپروپیل-۶-متیل-پیریمیدین-۴- ایل فسفروسیون»[2] و از مشتقات هتروسیکلیک است [۱]. دیازینون دارای دامنهٔ فعالیت وسیعی در زمینهٔ حشره‌کشی است و برای پستانداران نیز سمیت کمی دارد. دیازینون همچنین بر روی حشرات بال‌دار از جمله مگس، سوسك حمام، پشه‌ها و لاروهای آن‌ها و حشرات بدون بال از جمله ساس، شپش‌ها و مورچه و همچنین برخی از عنکبوتیان مؤثر است [۳].

واژه‌های کلیدی: دیازینون، اووژنز، موش نژاد ***Balb/C***
دریافت ۸۶/۹/۲۴ پذیرش۸۷/۹/۱۸

۱.Emulcifiable Concentrates

۲.*O, O-diethyl O-2-isopropyl-6-methyl-pyrimidin-4-yl phosphorothioate*

[Downloaded from isharat.khu.ac.ir on 2026-10-28]

کاربرد دیازینون در مزارع برنج، نیشکر، ذرت، تنباکو، سیب زمینی، باغ‌های میوه، تاکستان‌ها و غیره است که در مبارزه با کرم سیب، مگس گلابی، خوشه‌خوار انگور، جوانه‌خوار کاج، شپشک‌های پسته، مرکبات و نخل‌ها به‌کار می‌رود. سموم کشاورزی از مخرب‌ترین مواد آلوده‌کننده محیط زیست و به‌خصوص دریاها هستند[۳]. با توجه به استفادهٔ زیاد این سم، اثرات زیست محیطی آن و به‌ویژه اثر آن بر موجودات زنده- بالاخص انسان - حائز اهمیت است.

فریتز[۱] و همکاران در سال ۱۹۷۴ دیازینون (درجهٔ خلوص ۹۵%) را در روزهای ۶ تا ۱۵حاملگی و به صورت خوراکی به رت‌های حامله و در دوزهایمیلی‌گرم بر کیلوگرمB.W ۱۰۰، ۵۰ و ۱۵ خوراندند و بعد از تولد نوزادان با بررسی شاخص‌های تولید مثلی و همچنین مقایسهٔ وزن نوزادان گروه تجربی و کنترل هیچ علائمی مبنی بر تراتوژن بودن دیازینون نیافتند [۸]. تیمار رت‌های ماده و نر بالغ با دیازینون (به صورت خوراکی) توسط گینکیس[۲] در سال ۱۹۸۹، منجر به کاهش معنی‌دار وزن بدن در آن‌ها شد [۹].

دیازینون (به طورکلی سموم ارگانوفسفره)، قادرند ساختار و عمل‌کرد مولکول DNA را نیز تحت تأثیر خود قرار دهند [۴]. این سموم همچنین می‌توانند فسفوریلاسیون پروتئین‌های هسته‌ای را نیز سبب شوند [۱۱].

کرچر[۳] در سال ۱۹۹۱ با تیمار کردن رت‌ها با دوزهای مختلف دیازینون، افزایش در نئوپلاسم مشاهده نکرد و خاصیت سرطان‌زایی دیازینون در رت‌ها را رد کرد [۱۰].

روبنس[۴] نیز در سال ۱۹۶۹ با دادن دوزهای مختلف دیازینون به خرگوش‌ها گزارش کرد که دیازینون در خرگوش‌ها فاقد خاصیت تراتوژنیکی است [۱۲].

هدف این پژوهش، با توجه به کم بودن منابع علمی و اطلاعات در این زمینه، بررسی اثر دیازینون EC۶۰% (ترکیب دیگری از خانواده اورگانوفسفره‌ها) بر روی اووژنز و ساختار تخمدان موش‌های بالغ نژاد Balb/C بوده است.

مواد و روش‌ها

در این تحقیق از موش‌های بالغ (حدود ۵۰ روزه) نژاد Balb/C که از انستیتو پاستور ایران خریداری شده بودند استفاده شد. موش‌ها در اتاق پرورش حیوانات در دمای اپتیمم (۲ ± ۲۳ درجه سانتی‌گراد) نگه‌داری شدند. موش‌های آزمایش به سه گروه ۶ تایی کنترل، شم و تجربی تقسیم شدند. دوز کشنده در این تحقیق به میزان ۶۸ mg/kg B.W به صورت تزریق درون صفاقی[۵] تعیین شد. سپس دوز زیر حد کشندگی ۴۰ mg/kg B.W به مدت ۷ روز پی در پی (روزی یک‌بار) به صورت درون صفاقی تزریق شد. در تمام آزمایش‌ها، روغن زیتون[۶] به عنوان حلال استفاده شد. به گروه‌های شم نیز حجم مساوی از حلال به صورت درون صفاقی تزریق شد. گروه‌های کنترل نیز هیچ تزریقی دریافت نکردند.

۱.Fritz ۲.Ginkis ۳.Kirchner ۴.Robens ۵.Intraperitoneal ۶.olive oil

[Downloaded from isharat.khu.ac.ir on 2026-10-28]

۸ روز پس از اولین تزریق، موش‌ها تشریح شدند و پس از خون‌گیری از قلب، تخمدان‌ها خارج شدند. سرم خون جدا شده و سنجش‌های هورمونی نیز با استفاده از تکنیک رادیوایمونواسی (RIA) در انستیتو غدد و متابولیسم دانشگاه علوم پزشکی ایران صورت گرفت. وزن تخمدان‌ها با استفاده از ترازوی دیجیتال به‌دست آمد. پس از تثبیت نمونه‌ها در فیکساتور بوئن، مراحل آب‌گیری، الکل زدایی، نفوذ دادن پارافین و سرانجام قالب‌گیری انجام شد. سپس با استفاده ازمیکروتوم، مقاطع سریال ۵ میکرومتری از تخمدان‌ها تهیه و با روش هماتوکسیلین-ائوزین رنگ آمیزی شدند (شکل ۱). اندازه‌گیری قطر تخمدان با ابژکتیو با بزرگ‌نمایی ۳/۲× و شمارش تعداد فولیکول‌های گراآف و تعداد جسم زرد نیز با ابژکتیو با بزرگ‌نمایی ۱۰× انجام شد. شمارش تعداد فولیکول‌های بدوی، اولیه، در حال رشد و آترتیك با ابژکتیو با بزرگ‌نمایی۴۰× صورت گرفت. ضخامت لایه گرانولوزا و لایه تك در فولیکول گراآف، قطر جسم زرد و اندازه قطر اووسیت در فولیکول گراآف با خط کش مدرج چشمی (گراتیکول مدرج) تعیین شد. شمارش تعداد سلول‌های جسم زرد نیز با ابژکتیو با بزرگ‌نمایی ۱۰۰× و با خط کش مشبک چشمی (گراتیکول مشبک) انجام شد. سپس نتایج با استفاده از نرم افزار SPSS تجزیه و تحلیل آماری، و نمودارها با استفاده از نرم افزار اکسل ترسیم شدند.

نتایج

نتایج به‌دست آمده، حاصل انجام روش‌های آماری بر داده‌ها است. همان‌طور که در نمودارهای۱-الف و ۲ (الف و ب) نشان داده شده است، وزن تخمدان، میزان هورمون FSH و هورمون LH در گروه‌های تجربی نسبت به گروه‌های کنترل تغییر معنی‌دار نشان نمی‌دهد. قطر تخمدان در گروه تجربی در مقایسه با گروه کنترل افزایش معنی‌دار ($p < ۰/۰۵$) و همچنین تعداد فولیکول‌های گراآف و فولیکول‌های آترتیك نیز افزایش معنی‌دار در $p <۰/۰۱$ نشان می‌دهند (نمودارهای۱- ب و ۳). تعداد فولیکول‌های بدوی، تعداد جسم زرد (نمودار۳)، ضخامت لایه گرانولوزا (نمودار۴ و شکل ۲) و میزان هورمون پروژسترون (نمودار۲-ج)، در گروه‌های تجربی در مقایسه با گروه کنترل کاهش معنی‌دار ($p<۰/۰۰۱$) نشان می‌دهد. قطر فولیکول‌های گراآف، ضخامت لایه تک (نمودار۴) و میزان هورمون استروژن (نمودار۲ د) نیز در گروه‌های تجربی در مقایسه با گروه کنترل کاهش معنی‌دار ($p < ۰/۰۱$) نشان می‌دهد. همچنین تعداد فولیکول‌های اولیه، فولیکول‌های در حال رشد، تعدد سلول‌های جسم زرد (نمودار ۳) و نیز قطر اووسیت فولیکول‌های گراآف و هسته‌های آن‌ها و همچنین قطر جسم زرد (نمودار۴) در گروه‌های تجربی در مقایسه با گروه کنترل کاهش معنی‌دار ($p < ۰/۰۵$) نشان می‌دهد.

[Downloaded from isharat.khu.ac.ir on 2026-10-28]

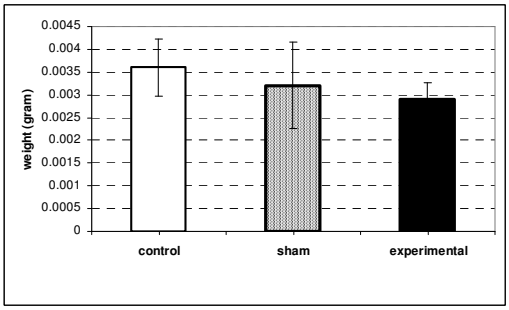

(الف)

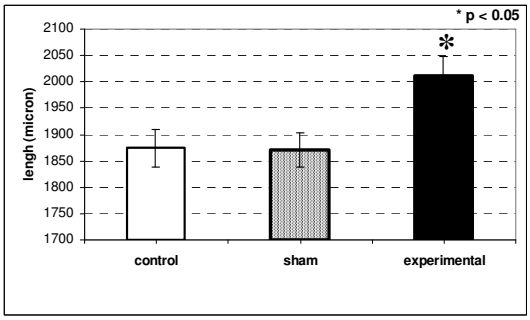

(ب)

نمودار ۱. (الف) مقایسهٔ وزن تخمدان در سه گروه کنترل، شم و تجربی (تحت تیمار ۷ روزه با دیازینون ۶۰% EC) که کاهش مشاهده شده در وزن تخمدان گروه تجربی نسبت به گروه کنترل، معنی‌دار نیست. (ب) مقایسه قطر تخمدان در سه گروه کنترل، شم و تجربی (تحت تیمار ۷ روزه با دیازینون ۶۰% EC) که افزایش معنی‌دار ($P < 0.05$) قطر را در گروه تجربی در مقایسه با گروه کنترل نشان می‌دهد.

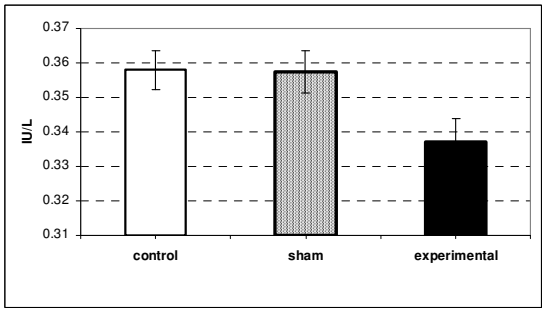

(الف)

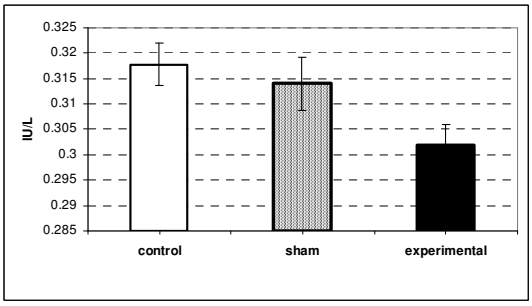

(ب)

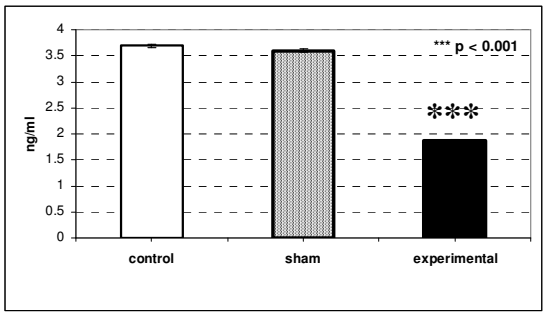

(ج)

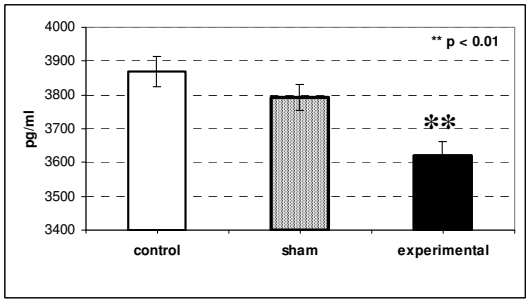

(د)

نمودار ۲. مقایسهٔ میزان هورمون FSH (الف)، LH (ب)، پروژسترون (ج) و استروژن (د) سرم خون در سه گروه کنترل، شم و تجربی (تحت تیمار ۷ روزه با دیازینون ۶۰% EC) که در هر مورد، میزان معنی‌دار تغییرات (کاهش) در گروه تجربی در مقایسه با گروه کنترل با تعداد ستاره‌ها مشخص شده است ($P<0.01$ ** و $P<0.001$ *). (الف و ب) کاهش‌های مشاهده شده معنی‌دار نیست. (ج و د) کاهش معنی‌دار میزان این هورمون‌ها در گروه تجربی نسبت به گروه کنترل را نشان می‌دهد.**

[Downloaded from isharat.khu.ac.ir on 2026-10-28]

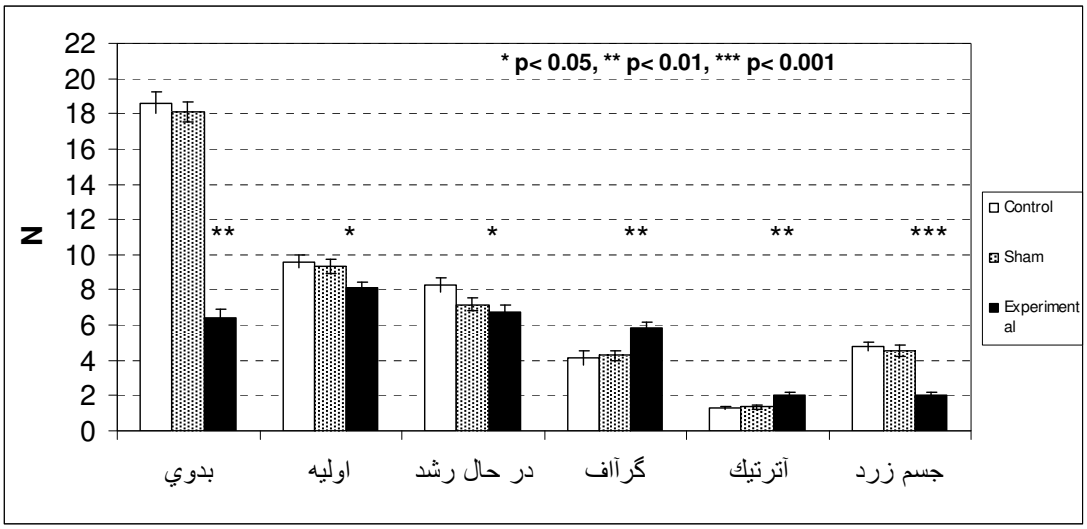

نمودار ۳. مقایسهٔ تعداد فولیکول‌های بدوی، اولیه، در حال رشد، گراآف، آترتیك و تعداد جسم زرد در سه گروه کنترل، شم و تجربی (تحت تیمار ۷ روزه با دیازینون ۶۰% EC). میزان معنی‌دار تغییرات (افزایش یا کاهش تعداد) در گروه تجربی در مقایسه با گروه کنترل، هر یك از موارد با تعداد ستاره‌ها مشخص شده است (* P<0.05, ** P<0.01, *** P<0.001).

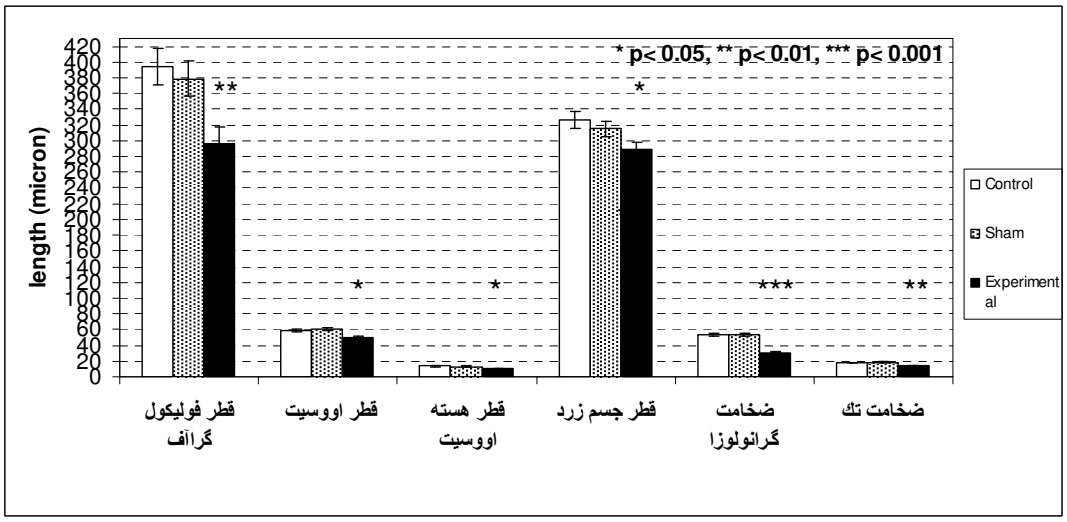

نمودار ۴. مقایسهٔ قطر فولیکول گراآف، اووسیت فولیکول گراآف، هسته اووسیت و جسم زرد و نیز ضخامت لایهٔ گرانولوزا و لایه تك در فولیکول گراف در سه گروه کنترل، شم و تجربی (تحت تیمار ۷ روزه با دیازینون ۶۰% EC). میزان معنی‌دار کاهش‌ها (در قطر یا ضخامت) در گروه تجربی در مقایسه با گروه کنترل، هر یك از موارد با تعداد ستاره‌ها مشخص شده است (* P<0.05, ** P<0.01, *** P<0.001).

[Downloaded from isharat.khu.ac.ir on 2026-10-28]

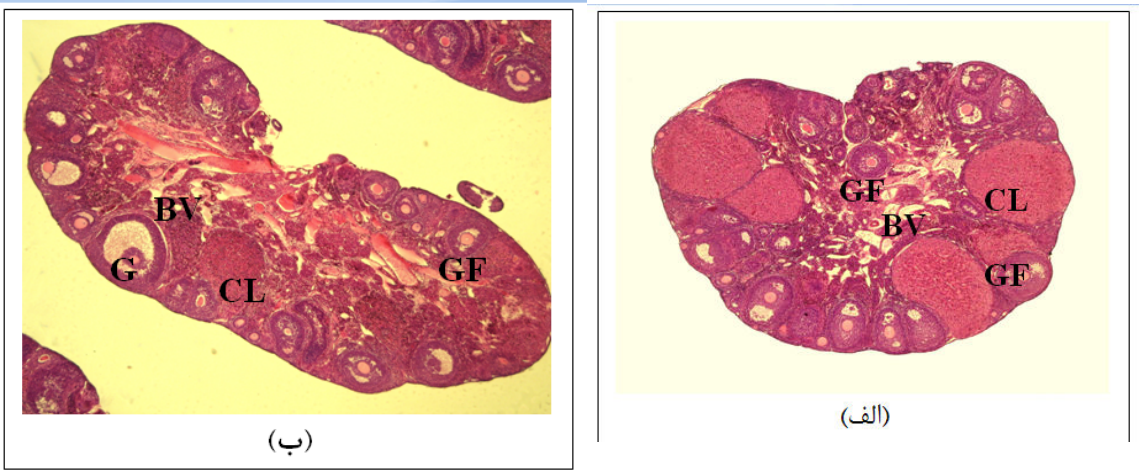

شکل ۱. (الف) فتومیکروگراف برش عرضی از تخمدان گروه کنترل. (ب) فتومیکروگراف برش طولی از تخمدان گروه تجربی (تحت تیمار ۷ روزه با دیازینون ۶۰% EC). هر دو نمونه با روش هماتوکسیلین- ائوزین رنگ آمیزی شده اند. GF: فولیکول در حال رشد؛ CL: جسم زرد؛ BV: رگ خونی؛ G: فولیکول گراآف. (بزرگنمایی ۱۲۵×)

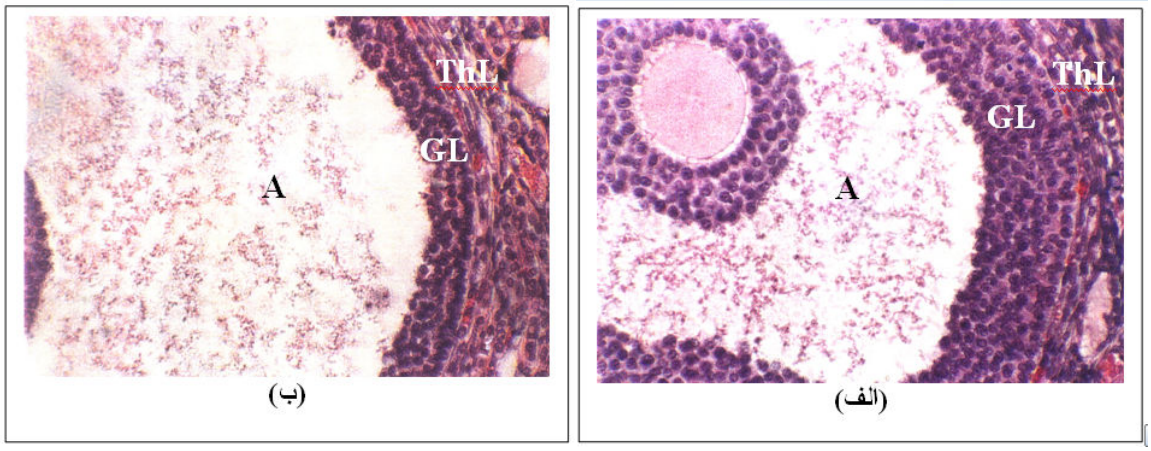

شکل ۲. (الف) فتومیکروگراف برش عرضی از فولیکول گراآف گروه کنترل. (ب) فتومیکروگراف برش عرضی از از فولیکول گراآف گروه تجربی (تحت تیمار ۷ روزه با دیازینون ۶۰% EC). هر دو نمونه با روش هماتوکسیلین- ائوزین رنگ آمیزی شده اند. کاهش ضخامت لایه‌های گرانولوزا و تك در گروه تجربی در مقایسه با کنترل مشهود است. A: آنتروم فولیکول گراآف؛ GL: لایه گرانولوزا؛ ThL: لایه تك. (بزرگنمایی ۵۰۰ ×)

بحث و تفسیر

تا کنون پژوهش‌های بسیاری در زمینهٔ تأثیر سم‌های اورگانوفسفره با دوزهای مختلف بر روی اندام‌های متفاوت در حیوانات گوناگون صورت گرفته است که هر یک نتایج متفاوتی داشته است. بنا بر این، نتایج به‌دست آمده در این تحقیق که اثرات دیازینون ۶۰% EC را بر روی تخمدان‌های موش نشان می‌دهد، می‌تواند داده‌های موجود در مورد تأثیرات این آفت‌کش بر انواع گونه‌های بررسی شده قبلی را تکمیل کند.

[Downloaded from isharat.khu.ac.ir on 2026-10-28]

افزایش اندك قطر تخمدان در گروه‌های تجربی در مقایسه با گروه کنترل می‌تواند به دلیل افزایش تعداد فولیکول‌های گراآف در تخمدان‌های این گروه‌ها و در نتیجه افزایش حجم تخمدان باشد. این موضوع که افزایش قطر باعث افزایش وزن معنی‌دار تخمدان‌ها نشده است، می‌تواند گویای این موضوع باشد که احتمالاً در گروه‌های تجربی مقداری از تخمدان (یا از سلول‌های بافت تخمدان و یا از فولیکول‌ها و سلول‌های زایای موجود در تخمدان) در اثر تیمار با دیازینون تحلیل رفته است. تأیید این موضوع، کاهش‌های معنی‌دار است که در تعداد فولیکول‌ها (به‌جز در مورد فولیکول گراآف)، حجم فولیکول‌ها و تعداد و حجم جسم زرد مشاهده شده است.

آفت‌کش‌های ارگانوفسفره دارای خصوصیات الکیلاسیون هستند و بدین ترتیب می‌توانند بر DNA هستهٔ سلول تأثیر گذارند [۴]. از دیگر خصوصیات این مواد شیمیایی، الکتروفیلیك بودن است که در نتیجه می‌توانند پروتئین‌های سلولی را تحت تأثیر قرار دهند [۱۱]. با تغییر خصوصیات سلولی، سلول‌های اووسیت و فولیکولی کارایی طبیعی خود را از دست می‌دهند. با توجه به آنچه گفته شد و نیز این نکته که تولید فولیکول‌های بدوی در دوران جنینی در پستانداران پدیده‌ای موضعی بوده و در اثر فاکتورهای خود تخمدان و سلول زایا صورت می‌گیرد و با در نظر گرفتن این موضوع که ادامهٔ رشد فولیکول‌ها بیش‌تر تحت تأثیر هورمون‌های هیپوتالاموسی و هیپوفیزی است، می‌توان از طرفی کاهش مشاهده شده در تعداد فولیکول‌های بدوی، اولیه و در حال رشد و از طرفی دیگر میزان معنی‌دار این کاهش را (که در مورد فولیکول‌های بدوی بیش‌ترین مقدار است) بدین ترتیب توجیه کرد (زیرا در تجربیات ما تغییر معنی‌دار در میزان هورمون‌های هیپوفیزی مشاهده نشده است). کنتراس[۱] و همکاران نیز در سال ۱۹۹۹ گفته‌اند که حشره‌کش‌های اورگانو فسفره باعث بروز تغییرات سیتوژنتیك در سلول‌های زاینده موش می‌شوند[۵]. بدیهی است که افزایش میزان فولیکول‌های آترتیك به‌دلیل بازماندن فولیکول‌ها از ادامهٔ مسیر رشد و نمو یا تکوین خود (به‌دلایل مذکور) می‌تواند کاملاً منطقی باشد.

چنان‌که گفته شد، تعداد فولیکول گراآف در گروه‌های تجربی، افزایش معنی‌دار در مقایسه با گروه کنترل نشان داد. این پدیده ممکن است به دو دلیل رخ داده باشد: یا به‌دلیل اثر دیازینون تعداد فولیکول‌های بیش‌تری (در مقایسه با حالت معمولی) به فولیکول‌های گراآف تبدیل می‌شوند و یا اختلال در فرآیند تخمك گذاری باعث افزایش تعداد فولیکول‌های گراآف شده است. با توجه به مکانیسم‌های هورمونی موجود در چرخه‌های استروس موش، هر یك از دلایل یاد شده ممکن است در تجربیات ما باعث افزایش معنی‌دار تعداد فولیکول‌های گراآف شده باشند. در ضمن، کاهش معنی‌دار مشاهده شده در تعداد جسم زرد نیز می‌تواند تأییدی بر این نظر باشد که میزان تخمك‌گذاری احتمالاً تحت تأثیر قرار گرفته است. اگرچه تاکنون تحقیق دیگری در زمینهٔ اثر دیازینون بر سلول‌های فولیکولی موش‌های نژاد Balb/C انجام نیافته است، اما نتایج تجربیات داتا[۲] و ماکسول[۳] (۲۰۰۳) در

۱.Conteras ۲.Dutta ۳.Maxwell

[Downloaded from isharat.khu.ac.ir on 2026-10-28]

مورد اثر دیازینون بر تخمدان ماهی بلوگیل[۱][۷] و نیز تجربه‌های سوکر[۲] و همکاران (۱۹۷۵) بر روی تخمدان پرندگان تیمار شده با دیازینون [۱۳] نیز گویای کاهش اووسیت‌ها و فولیکول‌ها در ماهیان و پرندگان است.

جسم زرد در واقع باقیماندهٔ سلول‌های فولیکولی پس از تخمک‌گذاری است. بنا بر این، اگر میزان تخمک‌گذاری در موش‌های تیمار شده با دیازینون کاهش یابد، بدیهی است که باید از تعداد جسم زرد نیز کاسته شود. این نتیجه (کاهش معنی‌دار تعداد جسم زرد در گروه‌های تجربی) با کاهش معنی‌دار میزان پروژسترون سرم خون نیز مطابقت دارد.

نتایج به‌دست آمده از کاهش قطر جسم زرد با کاهش تعداد سلول‌های آن مطابقت دارد و یک‌دیگر را تأیید می‌کنند. آسیب‌هایی که سموم اورگانو فسفره بر پروتئین‌های سلول می‌رسانند می‌تواند باعث جمع شدگی سیتوپلاسم سلول شود [۷]. پس این کاهش قطر جسم زرد می‌تواند هم به دلیل کاهش سلول‌های آن و هم به دلیل چروکیدگی سیتوپلاسم سلول‌ها باشد.

بر اساس نتایج به‌دست آمده در این تحقیق، قطر فولیکول گراآف و ضخامت لایه‌های گرانولوزا و غلاف فولیکولی در گروه‌های تجربی، کاهش معنی‌دار در مقایسه با گروه کنترل نشان می‌دهد. با توجه به این‌که دیازینون با اثر به ساختار DNA و پروتئین‌های سلولی می‌تواند باعث تغییر عمل‌کرد سلول شود [۴]، و نیز با توجه به اثر احتمالی دیازینون در تغییر غلظت‌های طبیعی گنادوتروپین‌ها در زمان تزریق [۶]، می‌توان این‌گونه نتیجه گرفت که تکوین غیرطبیعی سلول‌های فولیکولی و کاهش ضخامت لایهٔ گرانولوزا در اثر تیمار موش‌ها با دیازینون صورت گرفته است. از سوی دیگر، با کاهش ضخامت لایهٔ گرانولوزا و غلاف فولیکولی، استروژن‌سازی نیز کاهش می‌یابد (کاهش معنی‌دار سطح استروژن در تجربیات ما مشاهده شده است) که این کاهش نیز خود کاهش رشد سلول‌های گرانولوزا را تشدید می‌کند. چنان که می‌دانیم تکوین غلاف فولیکولی به طور مستقیم تحت تأثیر شاخص‌های مترشح از لایه گرانولوزا صورت می‌گیرد و بنا بر این کاهش اثر لایه گرانولوزا می‌تواند بر رشد غلاف فولیکولی نیز تأثیر گذارد. بدیهی است که با کاهش تعداد سلول‌های فولیکولی و کاهش ضخامت لایه گرانولوزا قطر فولیکول‌های گراآف نیز به طور معنی‌دار کاهش می‌یابد.

چنان که گفته شد، آسیب‌های سلولی ایجاد شده با سم‌های اورگانوفسفره به دلایل گوناگون می‌تواند ایجاد شود، اما این تأثیرات عمدتاً با تحت تأثیر قرار دادن ساختار و عمل‌کرد DNA است[۴]. پینا-گزمن[۳] و همکاران نیز در سال ۲۰۰۵ تأکید کردند که سمیت عمدهٔ اورگانوفسفره‌ها به دلیل فسفریلاسیون پروتئین‌هایی مثل پروتئین‌های هسته‌ای است [۱۱]. بنا بر این، ارگانوفسفره‌ها دارای خصوصیات الکیلاسیون هستند که بدین ترتیب می‌توانند بر DNA تأثیر گذار باشند؛ آن‌ها همچنین دارای خصوصیات الکتروفیلیک هستند که می‌توانند پروتئین‌های سلولی

۱.bluegill ۲.Sokkar ۳.Pina-Guzman

[Downloaded from isharat.khu.ac.ir on 2026-10-28]

را تحت تأثیر قرار دهند. بدین ترتیب می‌توانند خصوصیات طبیعی سلول اووسیت و هسته آن را تحت تأثیر قرار دهند و در نتیجه منجر به کاهش معنی‌دار قطر آن‌ها (بر اساس نتایج به‌دست آمده در این تحقیق) شوند.

در زمینهٔ نتایج به‌دست آمده از تأثیر دیازینون بر میزان FSH و LH سرم خون در گروه‌های تجربی (مشاهده نشدن تغییر معنی‌دار) باید توجه داشت که محل ترشح هورمون‌های پروژسترون و استروژن تخمدان است که نتایج این پژوهش حاکی از تأثیرات هیستولوژیکی دیازینون بر آن است. در حالی‌که هورمون‌های گنادوتروپین از هیپوفیز ترشح می‌شوند که تحقیقی در مورد اثر دیازینون بر بافت هیپوفیز در دست نیست و از طرفی هورمون‌های تخمدانی از طریق بازخوردهای منفی و مثبت بر میزان ترشح چرخهٔ گنادوتروپین‌های هیپوفیزی در طی دوره‌های استروس اثر دارند (که البته در این میان نقش اصلی هیپوتالاموس را نیز نباید نادیده گرفت). در حالی‌که در این تجربیات، ما میزان هورمون‌های هیپوفیزی را در طی یک دوره کامل استروس اندازه‌گیری نکرده‌ایم و بنا بر این نمی‌توانیم قاطعانه نحوه اثر دیازینون را بر محورهیپوتالاموس- هیپوفیز- تخمدان توضیح دهیم. لازم به ذکر است که نتایج این تحقیق با نتایج تحقیق کوچصفهانی و همکاران (۱۳۸۴) درمورد تأثیرات دیازینون بر هورمون‌های FSH و LH در موش‌های نر مطابقت دارد [۲].

با توجه به نتایج تجربیات ما در مورد کاهش قطر جسم زرد و نیز کاهش تعداد سلول‌های تشکیل دهندهٔ آن، کاهش معنی‌دار میزان هورمون پروژسترون قابل توجیه است. به همین ترتیب، نتایج این تجربیات در مورد کاهش ضخامت لایهٔ گرانولوزا و غلاف فولیکولی، کاملاً نتایج مربوط به کاهش معنی‌دار میزان هورمون استروژن را تائید می‌کند.

با توجه به نتایج تحقیق حاضر می‌توان گفت که آفت‌کش دیازینون می‌تواند بر شاخص‌های تولید مثلی جنس مادهٔ موش تأثیرات مخربی داشته باشد و این تأثیرات را شاید بتوان به میزان کمتری به انسان نیز تعمیم داد که البته در این مورد نحوه و مقدار استفاده از این آفت‌کش و نیز میزان قرارگیری در معرض، بسیار مهم است و بنا بر این در تعمیم نتایج این تحقیق به انسان باید دقت شود و آزمایش‌های احتمالی لازم صورت گیرد.

منابع

۱. خانجانی، محمد؛ پورمیرزا، علی اصغر: *سم‌شناسی*، دانشگاه بوعلی سینا(۱۳۸۴).

۲. محسنی کوچصفهانی، هما؛ پریور، کاظم؛ حیدری، محمود: *بررسی اثر دیازینون بر اسپرماتوژنز موش‌های نژاد Balb/C*، پایان نامه دانشگاه تربیت معلم تهران(۱۳۸۴).

1. ATSDR, *TOXFAQS: DIAZINON*. http://www.atstr.edu.gov/tfactc86.html(2002).
2. Bustos-Obregon, E. and D. Gonzalez-Hormazabal, Effects of single dose of malation on spermatogenesis in rat. *Asian J. Androl*, Vol. 5(2003) 105-107.

[Downloaded from isharat.khu.ac.ir on 2026-10-28]

3. Contreras, H.R., Badilla, J. and Bustos-Obregon, E Morphofunctional disturbance of human sperm after incubation with organophosphorous pesticide. *Biocell*. Vol. 23(1999) 135-141.
4. H.M. Dutta, and L.B. Maxwell Diazinon-induced endocrine disruption in bluegill sunfish, Lepomis macrochirus, *Ecotoxicology and environmental safety*, Vol. 60(2003) 21-27.
5. H.M. Dutta, and L.B. Maxwell, Histological examination of sublethal effects of diazinon on ovary of bluegill, Lepomis macrochirus. *Environmental pollution*, Vol 121(2003) 95-102.
6. H. Fritz, *Reproduction study on G24480 (diazinon techn.) rat Segment II: Test for teratogenic or embryotoxic effects.* Basel Switzerland.[Unpublished report](1974).
7. M. L.A. Ginkis, *Diazinon techn: A two generation reproductive study in albino rats.* Greensboro North Carolina, Ciba-Geigy Corporation [Unpublished report] (1989).
8. F.R. Kirchner, *G 24480 tech.: One/two year oral toxicity study in rats.* Project No. 882018, New Jersey, Ciba-Geigy Corporation [Unpublished report] (1991).
9. B. Pina-Guzman, M.J. Solis-Heredia, B. Quintanilla-Vega, Diazinon alters sperm chromatin structure in mice by phosphorylation nuclear protamines. *Toxical Appl* Pharmacol, Vol 202(2005) 189-98.
10. J.F. Robens, Teratologic studies of carbaryl, diazinon, norea, disulfiram, and thiram in small laboratory animals. Toxicol Appl *Pharmacol*, Vol. 15(1969) 152-163.
11. SM. Sokkar, etal. Toxic effects of diazinon on the gonads of fowls. *Zentralbl Veterinarmed A*. Vol 22, No.f 7(1975) 557-63.

[Downloaded from isharat.khu.ac.ir on 2026-10-28]